盛京時報

刊休日…中日大祭禮拜日之翌日
明治四十五年陽三月二十日 陰二月初二日
本報價目 每張銅元五枚每月七角 外城郵寄每月壹元 半年五元四角全年十元
告白刊例 一行五號字十五字起碼登一日者每行四角登長期者價目面議
奉天大西門外大什字街路北
發行人 一宮房次郎
發行所 盛京時報館
電話 日二二番 中四三〇號

各埠糧食
長春 公主嶺 四平街 開原 鐵嶺 奉天 營口 大連

論說

杜患篇

頃者袁大總統受任禮成。而新內閣之組織。不日亦將發布。海內人士。喁喁望治。顧國中潛伏之隱患。亦正多端。所願秉政者有以銷弭而蘆剔之乃可。

一爲驕兵悍將之不服指揮。軍興僅六閱月。戰績亦復寥寥可數。而核計南北兵額。乃驟增至百萬之多。糧餉既疲於供給。而擁兵自重者。所在多有。嗔目語難。自以爲功莫已若。不肯循法度。生殺予奪惟其命。武力浸且侵入其他之行政界矣。長此以往。必且爲武人秉政時代。鷲桀者設假之以破壞大局。未來之禍患又曷堪設想乎。臨時政府際此時局。萬不能操切以圖。而要不能不臨以不測之恩威。使彼輩悄爲之動。而氣爲之阻也。

一爲民窮財盡之不易設施。革新之際。何者不應整頓。何者不應發展。而國庫則罄懸。民力則凋敝已甚。又復於誰取資也。無已則吸取外資。以爲興革張本。顧亦嘗視權利得喪之如何。倘所喪者不敵所得者。則飲鴆止渴。亦似在所不取也。今日直接所省之經費。爲清廷之供億。顧以之抵他項溢支。亦或不及焉至財政之整理。收効當在二三年後。尤不能預定爲歲入之經常費也。然則吸取外資。預防後日之糾紛。又爲今日所應預爲籌及者耳。

一爲外交之變幻無常。向我後者之視眈欲逐也。我國革命。得東西八士之贊同者有日。顧以國際言。所受之影響。各各不同。即所抱之主義。各各有別。則安知前日之贊同。不利我有事。而思收漁人之利者耶。今者國基初奠。而諜者已紛至。國都之爭執。聞亦由他人從中簸弄。則其他之相環而伺吾隙者。其多也可知。臨時政府措置稍不愼。便足啓侮而釀釁。幸今日預定之分駐各國公使。若伍廷芳汪兆銘王寵惠胡瑛等類。皆一時之選。當有在。則賴以折衝樽俎者。也。

一爲僉壬之乘隙而進。仍思厠身政界。以售其奸也。我國革新事業。猶未及半。而首事諸賢。競思歸隱。因之宵小。又擬憑陵城社。以肆其姦。夫今日監督機關。猶未大備。彼輩固尚可以行其所志。然即使監督之機關備。亦必俟其罪惡昭著。乃始劾而去之。而民國前途所受之損害。又誰爲償也。故惟杜之於先事。斯不至爲民國前途之障碍。不終締造之難。曾不敵毀壞之易。而大業墮焉矣。

要件

民國臨時法約 七章五十六條（續昨）

▲第四章臨時大總統副總統

第二十九條臨時大總統副總統由參議院選舉之以總員四分三以上之出席得票滿投票總數三分二以上者爲當選 第三十條臨時代表臨時政府總攬政務共布法律 第三十一條臨時大總統爲執行法律或基於法律之委任發布命令幷得使發布之 第三十二條臨時大總統統帥全國海陸軍隊 第三十三條臨時大總統得制令官制官規但須提交參議院議決 第三十四條臨時大總統任免文武員但任命國務員及外交大使公使須得參議院之同意 第三十九條臨時大總統經參議院之同意得宣戰媾和及締結條約 第三十六條臨時大總統得依法律宣告戒嚴 第三十七條臨時大總統代表全國接受外國之大使公使 第三十八條臨時大總統得提出法律案於參議院 第三十九條臨時大總統得頒給勳章幷其他榮典 第四十條臨時大總統得宣告大赦特赦減刑復權但大赦須經參議院之同意 第四十一條臨時大總統受參議院彈劾後由最高法院全權審判官互選九人組織特別法廷審判之 第四十二條臨時副總統於臨時大總統因故去職或不能視事時得代行其職權

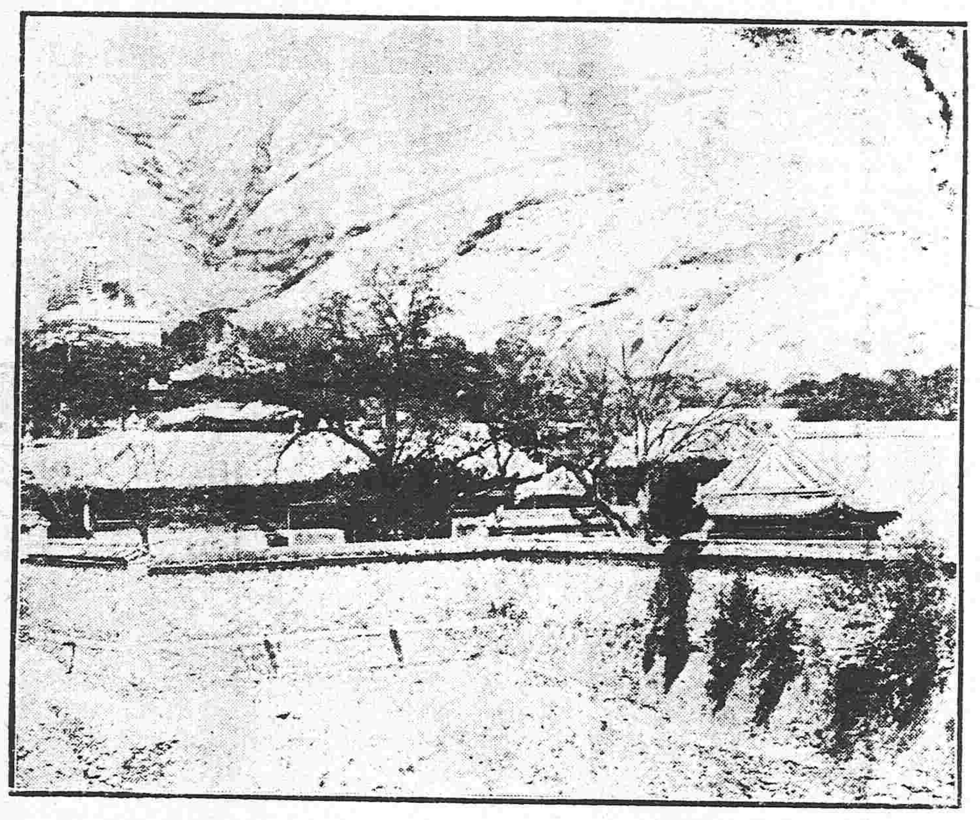

北京碧雲寺一

▲第五章國務員

第四十三條國務總理及各部總長均稱爲國務員 第四十四條國務員輔佐臨時大總統負其責任 第四十五條國務員於臨時大總統提出法律案公布法律及發布命令時須副署之 第四十六條國務員及委員得於參議院出席發言 第四十七條國務員受參議院彈劾後臨時總統應免其職但得交參議院覆議一次

▲第六章法院

第四十八條法院以臨時大總統及司法總長分別任命之法官組織之法院之編制及法官資格以法律定之 第四十九條法院依法律審判民事訴訟及刑事訴訟但關於行政訴訟及其他特別訴訟別以法律定之 第五十條法院之審判須公開之但有認爲妨害安甯秩序者得秘密之 第五十一條法官獨立制不受上級官廳之干涉 第五十二條法官在任中不得減俸或轉職非依法律受刑罰宣告或應免職之懲戒處分不得解職懲戒條規以法律定之

▲第七章附則

第五十三條本約法施行後限十個月內由臨時大總統召集國會其國會之組織乃選舉法由參議院定之 第五十四條中華民國之憲法由國會制定憲法未施行以前本約法之效力與憲法等 第五十五條本約法由參議院參議員二分二以上或臨時總統之提議經參議員五分四以上之出席員四分三之可決得增修之 第五十六條本約法自公布之日施行臨時政府組織大綱于本約法施行之日廢止中華民國元年三月初十參議院印

參議院修正各部官制通則

南京參議院已將孫總統咨交各部官制通則及袁總統電交各部暫行官制併行討論茲將議決修正原文繕單呈孫電袁俟得復後即可公布茲錄如下

第一條本通則凡外交內務財政陸軍海軍敎育農林工商交通各部均適用之 第二條各部總長對於主管事務應負其責事務主管不分明牽涉二部以上時得提出國務會議定其所主管 第三條各部總長於其主管事務有認爲重要者得商承國務總理開國務會議 第四條各部總長於其主管事務或分別委任範圍內得發部令 第五條各部總長於其主管事務得發諭令於地方官並於必要時得停此地方官之命令處分或取消之 第六條各部總長統轄所屬職員並分別任免之 第七條各部設承政廳其所掌事務如左(一)掌管鑰(二)典印信(三)編製統計(四)記錄所屬職員進退之冊籍(五)纂輯保存並收發各項公文函件(六)管理本部出入經費及一切預算決算(七)稽覈會計(八)管理官產官物及所屬有不屬各司事務但海陸軍部依便宜變通不在此列 第八條各部得分設各司各司得分設各科各科分掌事務 第九各部置職員如下次長一人(簡任)參事(薦任)密書長(薦任)密書(薦任)司長(薦任)科長(薦任)科員(委任)錄事(委任) 外各部依便宜得置工監工正工師手副官司務編纂會計視察審查等員 第十條次長輔佐總長分理部務總長有故不能視事時除列席國務會議副署法令及發部令外得代理其職(未完)

小說 夜叉美人(二)

讓太陽晒的十分漆黑同如船上撥船的臉盤兒一樣 你說是紅罷 還是黑顏色居多 兩箇眼睛 實在是怕人的狠 眼珠兒內 含着一兜兒的殺氣 我想自從他年輕的時候以至到了現在老了 這幾十年的工夫 所做的那些無法無天的事 那個兇惡的樣子 全在臉上露着 現在他這臉上的 這麼七道子八道子 幾十條皺皺紋兒 大概許是那箇變的 別看是老了 還不像是七十來歲的 怎麼看他也像那箇放印子的盤剝重利的 這麼個老頭子 帶着那麼一個狐狸皮兒的風領 可是買的那個便宜貨 不是好的兩隻眼睛 滴溜滴溜的亂轉 臉上的樣子狠不好看 在這屋子裏 這麼來回的亂看 這間屋子裏大約有這麼十四五個人 有二十來歲的 有三十來歲兒正當年的 有四十來歲兒的有好看的 有凶惡的 有連鬢鬍子 有禿子 所有這些亡命匪徒的模樣兒 全都在這兒哪 不用找巡警了 這些個在京城裏 殺人的東西 今兒晚上 全都在這兒聚會着哪 個個兒全都是吃的挺飽 那兒聽說話兒 這裡頭還有那個 喝酒喝的爛醉如泥的 各樣的東西 還沒歸着開哪 就聽他那些人裏頭 有一個年輕的 在那兒說 說我說的這個話是眞的 我們兩人約會好了 分這筆財 言明是一半兒一半兒 分的這筆帳 這麼着隨拿脚把那個人踢倒 我想那頭兒 是個娘兒們罷 沒有多大的能耐 這個事兒狠容易辦的囉 一下子就可以弄過來 誰想那傢伙 手底下還是狠可以 還費了好大半天的事 後來我們混到人群兒裡頭 好容易纔把這個玩意兒 取到手了 這個東西實在是費大了事了 要是新買 得用十兩多 這個你老用二兩銀子 就可以買了

當時這個說話的人 就是這麼一個二十四五歲的 年輕的人 手裡也不是拿着一個甚麼東西 就送到那個老頭兒的跟前兒 臉上含着害怕的樣子 在那兒央告着那個老頭兒 就聽老頭兒說了一句 你別胡說了 當時就給乾回去了 就聽他這條柔子狠細狠柔 如同撕綢子似的那麼脆骉骉娘兒們的聲兒 可是一看他的這模樣兒 狠不襯他這個聲兒 我一聽他這聲 狠覺着新鮮 遂即像像兒的 看了武君一眼 武君當時假裝沒看見故意往別處兒看 (未完)

命令

●臨時大總統令

參議院議定臨時約法參議院章內開參議員每行省內蒙古外蒙古西藏各選派五人青海選派一人其選派方法由各地方自定之等語所有內外蒙古青海西藏之參議員應由理藩部知照各該將軍都統參贊辦事大臣妥定選派方法來京赴會此令

中華民國元年三月十六日即壬子正月二十八日大總統蓋印

北京專電

●保皇軍侵入晉省消息 升允之保皇軍聲勢日熾聞已侵入晉省於十七日佔據蒲州北京人心因之又形搖動

●變兵猶未絕迹 前在京津擾乱之軍隊雖已竄伏各處然仍在京漢京奉沿線各地方肆行掠刧迄未絕跡現在該兩路局與袁總統之軍隊協力勦撫十六日有第三鎮兵四十餘人均攜帶軍械担負贓物多件抵豐台站擬坐火車潛赴天津守備該站軍隊乃力拒其坐車用鎗擊散之

●借欵團之抗爭 四國代表對于唐總理密借比欵一百萬磅異常激昂茲悉該代表已向袁政府抗議謂嗣後政費須由中國自行籌辦四國不甘助力並已將前禮拜六應交與之借欵一百萬兩停止撥借云

●然則取消獨立蓋不遠矣 庫倫獨立政府之政府王大臣等因朋黨傾軋國基漸瀕于危殆矣

●外蒙古之騷亂 外蒙古扎薩克圖賽音諾顏二部蒙人蜂起擾亂掠刧旅蒙華民戮斃多命頗極慘虐唯俄僑幸未被害

●西陵兵乱之尾聲 西陵及易州之兵乱現因禁軍之彈壓業已全歸平靖

●招撫變兵辦法 袁總統容納黃興之忠告昨已通飭各省收容已散之軍隊並停止新募軍隊

●活佛無恙耶 據俄京來電云外間謠傳庫倫活佛日前已圓寂一節查係子虛

●電請開缺未允 十六日東督趙爾巽又復電請開缺袁總統以趙督若去東省東省秩序恐難維持故未照允

●添設民政長官之由來 革命軍與各省對於民政全不措意殆已頹廢尤以南部各省爲最袁總統有見于茲決計各省添設民政長官專辦民政藉以恢復秩序

上海專電

●孫中山意擬巡遊各省 袁總統前曾電邀孫逸仙來京襄辦組織新政府事宜孫日昨電覆意擬俟時局粗定後巡遊各省熟察民情再行晉京云云

●科布多蒙人之騷動 外蒙古科布多蒙人與庫倫活佛聯合頃日宣言獨立並力排華僑將起暴動該地方人心因之恐慌異常

●國務大臣必有大更動 南京來電云熊希齡力辭財政大臣蔡元培亦辭却教育大臣而海軍武員等又聯合排斥藍天蔚充海軍大臣並擬推舉薩鎮冰代之

●蔡專使等請留武昌 蔡元培汪兆銘等現仍在武昌勾留聞黎副總統昨勸蔡等從速回赴南京援助唐總理選任閣員以便新政府早爲成立蓋南京參議院對于揀選閣員問題固執一方面之意見浸且釀成爭論致選任閣員事宜遷延未決深恐貽誤將來故黎君勸蔡等速回南京居中調停以免悞事云

東京專電

●排美風潮之突兀洶湧 墨西哥國担伯哥地方人民釀起排美風潮擾害美商勢極洶湧該地美僑急電駐墨美使妥爲保護聞墨總統馬的魯已派軍隊馳赴該地彈壓矣

●反對總統馬的魯 墨西哥國內人民以不直總統馬的魯之所爲現將起反對運動

要電彙錄

●武昌來電 北京袁大總統南京孫大總統參議院陸軍部總長鑒各省都督各報館均鑒鄂軍畢血會業經成立其章程係仿照美國波斯頓畢血會變通辦理以安慰就義忠魂招納倡義偉士及撫邮陣亡將士家屬並鑄銅像設專祠爲宗旨曾請大都督頒發關防一顆文曰中華民國鄂軍畢血會之關防啓用在案理合電聞通告週知鄂軍畢血會正會長蔡濟民副會長王文錦徐達明謹叩

●九江來電 南京孫大總統參謀總長北京袁大總統武昌黎副總統各省都督各司令官各報館均鑒竊毓寶自聞武昌起義響應潯陽彈壓地面鎮定人心當以南昌尚未光復勉徇軍紳商學各界之請於九江設立軍政分府以備南昌光復後而受成於統一贛省之軍政府嗣南昌旋即光復舉吳君介璋爲都督嗣人郗恩浩僞造孫大總統印文推翻吳都督以彭君程萬代之毓寶時在潯陽正値激厲將士規復海軍雖明知贛省更換都督事出不經然以大局未定祇須主持有人毓寶得扼守門戶俾內地風鶴無驚即爲毓寶目的之所在嗣彭程萬威望不孚大權旁落饒州袁州贛南均設軍政分府彭君命令不行贛省幾有割裂之勢遂由軍紳商學各界公舉毓寶爲贛省都督並派代表赴潯歡迎辭不獲已遂偕代表晉省莅任後首以取消各分府爲入手辦法全省始臻治理今年復蒙孫大總統加給委任並蒙慰勉備至毓寶深恐才力竭蹶職任重要無以副我父老期望而負大總統之委任正在將種種困難情形呈請孫大總統准予辭職乃九江軍界竟不呈明毓寶即將駐潯衛戍司令官朱漢濤逼令退職擅自管押復自舉陳廷訓爲司令官其一切升黜官長改編軍隊均係未經請示自行辦理夫九江既隸屬於贛省無論朱漢濤如何罪狀及九江軍政如何處直自應先行呈請贛省核辦況朱漢濤爲光復九江有功人員毓寶在任一日自有一日之權正在派員赴潯查辦忽接九江司令部陳廷訓等電請毓寶辭職並由潯軍各屬已舉李烈鈞接任都督在毓寶早已呈請辭職今既舉李君接任毓寶得卸仔肩竊爲深喜爰即電佈各屬並勸導各界以贛省已舉李君爲都督其李君未到任以前仍由毓寶竭力維持望各界均守秩序勿稍驚疑並因歡迎李君等語惟贛省各界已屢次更換都督頗有違言加以九江之軍界自推翻朱司令官後已無毓寶在日秉之屢次電稱帶多數軍隊來省人心恐惶風聲傳播土匪蠢動疊經毓寶撫慰駐省軍隊竭力彈壓惟李君一日不到任則毓寶一日不能卸責而現狀危險日甚一日倘有糜爛毓寶未能擔任軍咎毓寶在內起義之初心祇求推倒滿廷建立民國名位之念早已淡然前值安慶光復之初屢派代表來潯堅約毓寶担任皖省都督黎副總統亦電催數次毓寶均已婉辭嗣贛省代表來潯歡迎亦已辭之至再乃因不忍覩贛省分裂之勢始勉允赴省莅任今幸民國之統一大局將定毓寶之初念擬如彼棉恐力薄弱不欲尸位於南京政府呈請解職以待賢能再毓寶始終以大局爲計不以箇人爲念當此各省所共諒惟諸省現象危險萬分在毓寶之去留固不足惜而當民國莫定之初此種影響似非民國前途之福解任在即敢佈顛末伏維公鑒贛省都督馬毓寶

時事小言

君主專制。以其病國殃民也。故有志之士。起而爲同胞謀幸福。聲罪致討。傾覆清廷。雖或身蒙斧鉞。甘之如飴。前仆後繼。四方景從。當是之時。則固各挾一共同之目的。無所謂私利私意於其間也。胡今者國體初定。戰事甫平。一切之設施未備。滿目之瘡痍未復。而竟人各有心。不爲爭權。即爲奪利。向之所謂求國利民福者。今何有哉。豈其一朝得志。頓改初衷。祇知有己。不知有人。且將隱行其專制之實。使人皆箝口結舌而不敢言。詩曰。殷鑒不遠。在位諸公。幸熟思之。

陰初開 ▶鳴盛 開設在平康里 ●早 內長寶 池壽平 邱桂寶 蘇喜云 劉雙喜 小月英 趙小甫 下高平 雪盃園 牧羊巷 百草山 五台山 獅子樓 ●晚 內長寶 池壽平 王春翠 劉福山 邱桂寶 小云英 王長奎 五梅 清官冊 全武行潮頂 雙冠金 祭寶誥 青峯塔

▶天仙 開設在小北門 ●早 疤拉紅 張孝祥 劉慶奎 李德英 小翠寶 彭桂英 郭秀英 臨潼山 全武行潮頂 女起解 清官冊 牧虎關 ●晚 王輝山 疤拉紅 小翠英 劉慶祥 馮均長 彭桂珊 小翠芬 殺伍府 柳林池 全武行收關 九更天 靈家山

辦學堂者鑒 中華民國教育部批 據呈已悉所陳自係實情現距開學日期已迫所有教科書除清學部所編一體禁用外其民間通行之本准由各學堂依據二月十九日本部通令第七項之主旨自行修改以應急需至各書局已經修改之本如因重印不及亦准先行多列校勘記附隨書附送外並

九宮飛星 陰初 三碧東方休門求見長官吉 八白東北方生門行旅出軍吉 一白北方傷門營業折本凶 六白西北方杜門丟失不得凶

老鼎豐南貨莊廣告

本號向設在通天街中市承蒙各界賜顧應接不暇是以于年前又在公署西首添設分號採辦貨物益求精美營業亦日即隆盛茲因通天街地處僻靜諸公光臨殊多不便爰特併入新號一切價目無不格外公道凡賜顧者請認明本號招牌庶不致誤

電話一百二十二號

井上誠昌堂藥房

滿洲各支店所在

奉天十間房路南 **滿洲總支配店** 振替口坐大三八四番 電話長一三〇番

奉天小西關路北 **小西關支店** 日本電話五一番 支那電話一四〇番

大連大山通二丁目 **大連支店** 振替口坐大連三〇番 電話長一一六六番

安東縣市場通七丁目 **安東縣支店** 電話一五七番

安東縣市場通四丁目 **安東縣第二支店** 電話三六四番

公主嶺鮫島通リ **公主嶺支店** 電話一七番

英商 太古洋行

頂上洋白糖

保火險公司

東三省各處均有代理

日本郵船會社汽船廣告 由大連埠頭起

營口丸 陰二月初二日 陽三月二十日 晌午開 往門司神戶

酒田丸 陰二月二十日 陽三月三十日 午後四點 往門司神戶橫濱

日本郵船會社代理店 三井洋行大連出張所 電話(三二〇〇)(四六〇〇)

(大連)往上海定期輪船廣告

西京丸 二月初六日晌午開(陽曆三月二十四日)

神戶丸 二月初二日晌午開(陽曆三月二十日)

頭等票日金四十圓(一往)日金六十四圓(來往)

二等票日金二十五圓 四十圓

三等票日金十圓

本事務與及在營口遼陽奉天鐵嶺長春各站均可發賣聯絡船車票

兩輪船現均備有無線電信以期迅捷而謀乘客之便利

上海到 每禮拜五 每禮拜二
大連開 每禮拜三 每禮拜日
上海開 每禮拜日 每禮拜四
大連到 每禮拜二 每禮拜六

南滿洲鐵道株式會社 大連埠頭事務所

火車開[illegible]

宣統二年[illegible]

○往北車 大連—長春 ○往南車 長春—大連 安東—奉天 ●往北 ●往南

大連 金州 瓦房店 熊岳城 大石橋 湯崗子 遼陽 蘇家屯 奉天 鐵嶺 開原 昌圖 四平街 公主嶺 長春

俄商秋林洋行

啓者本總行開設在哈爾賓分設奉天鼓樓北坐東向西門面歷有年矣所有貨物除零發外並指期定貨均可隨意今由本國運來毛氈子大哈拉毛布扣絨斜紋布哈機布印花布黑踏子布鋪地漆布及罐頭食物各色洋酒又酒有頂上香濱酒地闊牌白蘭地酒百美異常價值格外公道五金鐵器開墾之犁杖鐵縫機器並木匠應用器具及廚房木鐵傢具俱全金銀鐘表留聲機器八音琴鐘頂上千里眼長腰皮靴各樣香水胰子牙粉各樣藍油磁呼白磁等呼琭皮套紙烟捲方糖凡日用飯之用物一概俱全不及備載如蒙賜顧請移至本行面議一切價格外克已特此廣告

中國電話二百九十二號本號主人啓

著手回春

余妻馬氏現年三十六歲於四年前偶患腹症日見膨脹延中醫調治有云係患血蠱者有云係患氣臌者莫衷一是藥劑屢施毫無功效唯症日見增加日復一日以致飲食少進腹轉爲膨脹陷于悲慘之境一家憂愁束手無方幸今春余甥女耿林某向余言東洋醫學士大本在奉天設有赤十字社病院求治於院治救濟人何妨井院求治于是由年介紹入院經診察後先施手術以助精神次日即用補劑一斗有餘之水放出於國量器一總計有積年之膨脹立消數年舊疾一日若失其神效之速即所謂華陀扁鵲不過是也今已出院以仰酬大德登報鳴謝藉以稍伸感情而已

奉天小東關三品二所一千〇〇二號 韓育林敬具

廣業股份有限機器織布工場

啓者人生要素衣食爲先查近年來各村屯機杼之聲直絕於耳以故用布疋無不借助於人以此不思自造則要素大端何以補救即以利權計之當權輕重之分本工場爲挽回利權起見現在省城大西門裡順城街南頭路東特設織布工場一處專造花旗布潤與外洋來者相同使用煤油自動機器係由外洋購來所出布疋工料優足成色佳美自去年開工以來已蒙各界歡迎銷路暢旺然猶恐組織失宜被人疵議且係試辦諸多冗忙所以未敢登諸廣告以廣招徠迺此事有端倪已見成效特此奉告用佈週知本場布價隨時低昂其有多行預購者請至本場面議可也

花界之魁

遼陽頭等雛雲閣特由姑蘇聘來名妓金釵金花金玉金仙銀紅善能歌舞西皮二簧小曲無不盡善盡美而且待客又能周到茶資一元住宿五元下錢在內白日條子二元車資在外此班初次來遼各妓加意豔粧每房間俱用洋式器具最足以暢遊客之雅懷歡班擇於本三月二十八日開市

同胞可大注意 保人壽險 同胞深求注意除貧進富之方法

◀中國出現一寶▶

同胞注意自強幸福 除貧自富人道進步

特別良藥一種名曰保壽補血壯力丸者不但保壽命且能保一世百年永不生病症保無亡故之舉四百萬兆同胞深求注意注意自服自強能轉弱爲強如有久服壯力丸者本藥房可保人壽常命又保病險若有保人壽險者或保一年或保百年均可每年保險藥費俄帖一百八十元整凡服本藥房壯力丸者即保百年內永無病症亡故之患有願保壽病險者注意百年內如有臥床重病或亡故者真明就地村正副察驗確實據其圖記來函告知或親人來至本堂執其村正副憑據本藥房文明交往以憑信用即將保險藥費一概退回分文不留無論何城鎮同胞如有認可保壽病險者即將俄帖會票遂郵局匯下應該壯力丸若干打並保險執照本藥房立刻交郵局奉回不誤決無外錯今正月間合埠瘟疫病發現之際有人保壽險者不下千名並無一人亡故因外城鎮函寄認可保人壽險者甚多全省各城鎮商家代理經售者七千五百六十三家俱都歡迎認可代理經售之家另有拆扣函議壯力丸與各名補藥服之同功比較大加冬寒服者加暖夏日功效之證據保壽補血壯力丸在上海京津暢售年久每年銷售千萬打之數願過壯力丸病全愈之人無不念此藥真可如寶之妙藥也服藥功效冬寒服之身體加暖

吉林五洲大藥房

保壽補血壯力丸治病功效

●咳嗽吐血 ●哮喘吐痰 ●五勞七傷 ●諸虛百損 ●身體虛弱 ●筋骨酸痛

●腰疼腿痛 ●半不身遂 ●腰腎虧損 ●疲弱無力 ●胃不消化 ●飲食少思

●頭疼腹痛 ●煙後身軟 ●精神不爽 ●房勞過度 ●頭暈目眩 ●先天不足

●後天失調 ●五淋百濁 ●胸膈彭悶 ●陽精不足 ●夢遺滑精 ●見色滑精

●婦女病症 ●胎前產後 ●經血不調 ●月經不准 ●久不生產 ●赤帶白帶

●幹血勞症 ●胎動不安 ●紅白痢疾 ●霍亂吐瀉

各症服藥無不全愈屢試屢驗無一不效

奉天大西關元寶石胡同口源盛德 鐘樓南長壽堂 營口華商報館 錦州仁濟大藥房 雙城德昌盛 阿什河春發福 華英大藥房 寬城子國民報 山海關秦皇島大藥房 濱州以上

大瓶補血壯力丸每瓶六十丸三十付價目大瓶俄錢一元二角 小瓶俄錢六角大瓶每打十二元批發格外折叩另有章程郵費一概不加中瓶每打俄洋六元

北林子一善堂 呼蘭府一善堂 西集廠同和義 上海席公館 天津華英大藥房 京都三眼井擷華書局 白彥州順發興 中國各省各埠各大藥房均有寄售如無從購買之處請備價寄哈爾濱北大街本堂函購無不當辦奉上如會兌不便一角之下郵政票寄到敝處將藥急可郵回萬無致悞

總發行所哈爾濱傳家甸十字街北路西一善堂大藥房肆啟 道裏中八道街中間路北三合興 中九道街西頭路南廣聚東 經售處

普羅斯烟公司

奉天鼓樓南 電話三百九十二號

啓者本公司監製埃及紙烟屢次細心研究蓋用歐美烟葉吸之與衛生大有裨益中外久已馳名吸烟者最要注重衛生可免無患之慮以各樣呂宋嘴及新到極高品鰐魚皮煙夾金號珀烟 衛生藥快子專能解毒避瘟用以洗浴可免傳染之患等貨各品甚多不及細載故特通告光顧諸君請速購爲幸

總行設立 英國 倫敦

分設 天津 埃及京城 英國代理處

中國 北京 英界廣隆路 中街城內北馬路 崇文門內大街 同仁醫院對過

奉天鼓樓南 普羅斯代售

時得吸喉內甚爽並衛生大有好處若欲有求保身康健者請吸來吸這文飛利與氣夫未圓牌的紙烟此能保護請看明票頭特此佈告

敝公司代售英國最佳紙烟兩種一名文飛利黑帽子二氣夫未圓馬鐙牌其紙烟非常之美此烟在歐羅巴大洲售者及多寔用高等烟絲作

中人

告白

敝行現在奉天新市街開設棧房一所專保華客之貴重物品無拘價值若干一概保險如蒙紳商賜顧者請駕臨敝行面議可也此佈

奉天小西關 電話 日長二五二番 滬二一一二號

股份公司 **正隆銀行** 奉天分行

總理 安田善三郎

共和肇國記

●勸散易州亂兵●

西陵兵變滋擾易州全境當由馮軍統派禁衛軍往勸已誌前報茲悉今日接提報禁衛軍抵易州境變兵即行紛散決不致釀巨患云

●袁總統電覆募兵之意●

前日南京黃興有電阻袁大總統添募新兵並云與其新募不如用已編成之南軍宜亟下命令北方各省督撫一律停募大總統即覆電云此次添募新兵者不過收復已潰散兵庶免在外生事

●商定改擬國務人員名單●

國務人員名單屢經改擬已兩紀本報茲聞南北互商已經南京叅議院覆電認可者一經決定大約即日可以發表茲將認可十一部正副首領人名登錄如下

外務部正首領伍廷芳副首領梁敦彥 內務部正首領趙秉鈞副首領烏珍 財政部正首領熊希齡副首領陳錦濤 教育部正首領蔡元培副首領范源廉 海軍部正首領程璧光副首領劉冠雄 陸軍部正首領段祺瑞副首領田文烈 農部正首領胡惟德副首領程家檉 工部正首領嚴修副首領陳晃 商部正首領程德全副首領章宗祥 司法部正首領王寵惠副首領沈家本 交通部正首領詹天佑副首領葉恭綽惟郵部正首領梁士詒及副首領阮忠樞二名尚未認可

●外蒙札賽二盟警耗●

外蒙來電云現札薩克圖汗部賽音諾顏汗部蒙人紛擾向華商搶掠情態鼎沸幸未擾及俄商

●叅議院議員北上●

聞南京叅議院議員有數名現已由寧北上日內即可到京以便在京組織叅議院並聞該院由南京移至北京須在一星期後云

●各部首領同請辭職●

總統府人云十五日上午有外務部胡惟德學務部張元奇郵傳部梁士詒司法部沈家本等各首領呈請袁大總統並唐少川總理懇請辭職並請不願受任臨時國務職任未悉能否照准

●北京叅議院混合辦法●

近日法制股人員奉總統命令將北京叅議院組織辦法已經擬妥其議員係由各省諮議局議員前清資政院議員以及南京叅議院議員混雜而成一俟南京叅議院解散此間即宣告成立蓋因就近各省之諮議局議員到京及資政院議員留京者甚多將來北京叅議院可由此兩項議員急湊而成云

●派迎南京叅議院員●

南京叅議院人員到北在邇昨袁總統特派秘書員金伯平施鶴初李伯芝曹潤田陸閏生監修舊資政院房舍以為接待之所所有迎迓照料一切事宜亦責成金伯平等五員專理其事並電飭張都督（直隸）屆時妥慎招待凡一切需欵已由度支部正副周自齊陸宗輿首領籌措妥協聽候袁總統命令撥發云

●召集國會期之確報●

外間傳聞袁大總統因外交上險象日迫擬於六個月內將臨時統一政府取消即建正式統一政府詢情茲經調查確係訛傳因近日袁大總統通電南京叅議院會商法制各案提議召集國會預期問題業於十三號議定大致自臨時統一政府成立日起十個月內編訂國會選舉法提交叅議院自決定日起二個月內召集國會選舉正式大總統

●藍天蔚之電●

京函云日昨藍天蔚君自煙臺來電其文如下北京袁大總統南京叅議院前孫大總統武昌黎副總統各省都督各報館均鑒頃接趙爾巽文日通電云云殊堪詫怪現在共和告成國是已定自當各泯猜疑化除意見趙爾巽向於共和後肆意殘殺慘無人理名為贊同實行殺戮東方人幾無噍類為世公敵豈待蔚言司馬之心路人皆見專制時則指黨人為革匪共和後則指黨人為土匪自謂罪狀神人共憤蔚不敢冒昧進行者誠以東省危如累卵一或不慎勸釀外人干涉故事事均為隱忍至於有備無患誅滅公敵之心固我同志旦夕不忘者蔚不才不屑與人爭都督亦不願與人爭口舌但求東省同志死者得以瞑目生者得以保全蔚即請辭職以免遭人疾視謹此佈乞大總統鑒核電示遵行是幸天蔚叩

●江寧樞府之解散●

江寧樞府將歸軟化始無主張僅由叅議院少數議員保持城壘其議決之要政諸多謬誤多拂輿情均不認其有議事資格前電湖北臨時議會電致各省在京組織叅議院各事職此之故並聞江南政府解散之理由不一而足然其首要原因實在財政奇絀司農仰屋因江寧樞府將籌借外欵以資周轉洵屬意中事也無如借款問題係亡清之禍首民軍發憤甚為注重故借款計畫節節失著內外交涉皆不得意以致初志雖遂遽然決定解散云

●舊政府實行取銷●

昨聞袁大總統受職之後即電達孫大總統其電文略云新政府組織將已就緒舊政府分別所各部事項繁簡限日取消所擬十二部長次各官亦經南京叅議院全體認可至舊政府取消之期長短雖不同要不逾半月之限理藩部限於十日內交代清楚學部則業已檢齊案卷交代籌備處其他各部亦將先後遵限取消舊政府各官員應如何安置之處現尚未議及也

●再電各省暫緩遣散民軍●

袁總統前以民軍暫緩遣散已通飭各省茲於十四號又復申明前意電請黎副總統轉電各省對於遣散軍隊事宜萬毋急遽舉辦應俟籌定善後之方再行辦理聞其原因係總統府於日昨接得粵電知粵省軍隊因解散之故輒起變端因而再電各省免致釀其流弊也

●北京兵力最近之調查●

北京現有之兵已能維持秩序計東城第三鎮兵拾隊共一千五百人第六鎮兩營共一千人南城毅軍八營共四千人內城西部武衛軍五營共二千五百人前清皇城禁軍共二千五百人內步兵四大隊機關槍隊一大隊並機關砲二拾四尊南苑毅軍新編軍三營一千五百人西苑禁軍共六千人此外巡警約在三四千上下並有大砲一百餘尊云

●孫中山解任後志趣●

袁總統敦請孫中山解任後迅速北上充為最高顧問以便協商一節已登前報頃聞總統府曾發一電申達前意孫中山已有復電力辭北上略云文生長嶺表早遊列邦於中國內地實情苦未週知近擬遊歷內地各省考查眞際再行北上以盡微責云

●向各國為借欵之聲明●

外交股近因各省有私向外國借欵並將本省土產作押者若不早為著手嚴禁恐將來不堪設想擬請致電駐外各外交代表各員轉告各國政府自陽歷三月初十日以後無論中華民國及蒙滿人員有借欵之事非有袁總統簽字蓋印不能承認否則作為無効為此先行聲明以免將來釀成重大交涉昨臨時籌備處外交各員已將此項公呈議決於日內請袁總統核奪實行云云

●程雪樓先生之遠志●

統一黨理事程雪樓先生以民國建立百事待理政黨組織固關重要而主持進行為一切非熟察世界大勢詳考列國法度不足定精確之方針現在南北統一大局較為穩固決計暫不入政界辦事擬先赴歐美各國遊歷一週庶實地調查所得更為親切云

●蒙古獨立之宣告●

蒙古自庫倫獨立而後對於政治各方面極力組織並經俄公使要求前清外務部嗣後蒙古之恰庫鐵路歸俄人承修如欲在蒙辦理新政亦須得俄國同意等項有識者早已引為深憂而當局者羣以調和南北擁護權利為急視此事為無足重輕刻聞昨日庫倫有電致袁總統已正式宣告獨立定名為蒙古國總統接電後即復電一道大致係申明共和之戰勸其即早取消勿以此事牽動外交為其羽翼已成恐非口舌所能為功矣此後對待辦法極為困難不知當局者有暇及此否

●中華民國旗之歷史●

戊申三月王明堂等破清軍於雲南河口斬道臺王鎮邦佔據附近州縣與虜師相持二十餘日其時河口橋頭隨風招展者即此最光榮之國旗也越南法文報及日本各報皆繪此旗式於報端是為外人傳播此旗式之始庚戌春初廣州新軍之反正黨人預製民國旗總己酉臘月己在香港縫製數百幅皆藏被褥中運入羊城及倪烈士映典奮袂而起新軍皆舉民國旗從之報上所載有藍袍將手持大紅日光旗馳馬指揮中礮就義者即倪君也同時女黨員徐宗漢偕其姪李應生聞新軍已起遂縱火焚其寓所以為響應旋為鄰人救熄竟以所存國旗報警盡為李準搜去此則國旗最初之厄運也辛亥三月二十九廣州一役燬督署擲炸彈數十健兒同為此三色旗流血可謂烈矣及武昌起義各省相繼光復旗式數變乃暫定用今之五色旗自陸浩東創作以來及今已十有七載及改為三色亦歷七稔而漢族乃慶光復自今而後或即用五色旗或更改定他種之旗式要皆足以照耀大地為吾漢族增無限之光榮世有侮辱吾國徽者誓與吾同胞共擊之

●議設蒙回邊防總督●

袁大總統前議改設西藏總督等因已紀前報今聞十三日大總統與各部首領會議劃分蒙藏行政區域時並議設治政策聞有科布多與阿爾泰山西寄青海烏里雅蘇台等內外蒙古各處俟劃定行政區域後一律分設邊防總督其詳細制度俟會議後再為訪登

勝田
奉天電話
●金銀鐘表金剛石及各色寶石首飾手戒表鍊眼鏡●樂器文具化粧具皮貨皮靴旅行用具裝身用具屋理
▲專運天下名廠眞貨▼
本店開設在大南門裡專為川換洋元銀兩各銀行鈔票匯兌北京上海天津各埠匯兌電匯票匯無不克己諸君賜顧請移玉
天氣豫報
自三月十九日下午六點鐘至三月二十日下午六點鐘
●急車每禮拜四、六開車

東三省新聞

◎奉　天◎

●總督改稱都督

督憲昨奉　臨時大總統來電南省督撫均已改稱都督現在共和既成南北應當一致東三省總督應即改稱東三省都督以歸劃一聞督憲奉電後已將東三省總督兼三省將軍奉天巡撫等名義取消改稱東三省都督於日昨傳飭各屬一體遵照云

●趙督又有電請辭職消息

京函云十四日(二十六日)上午袁大總統接到東三省總督趙爾巽來電懇請辭職並請迅能速員接任等情聞所陳有外交各事頗爲棘手之語未悉能否照准

●張統領有升任統制消息

東督趙次帥以東省原定編練陸軍三鎭從前僅練一鎭尙缺二鎭日前已咨請陸軍部將奉天各路巡防改編陸軍一鎭一標其巡防隊以現有之先鋒隊及各屬警防改編以資勦匪並保舉前路張統領作霖升任統制一俟奉准部復即當實行改練云

●宮殿添招警衛隊

奉天內務府宮殿於前年招有壯丁六十名送入教練所肄業一學期撥充宮殿警衛隊兩年以來因事請假他去者已將及半僅存三十餘名不敷分派去冬時局不安擬派陸軍保護宮殿現在大局已定陸軍應即回營是以內務府英坐辦呈請督帥續行招募丁壯業經奉准於日前開始招募報名者頗爲踴躍現定陰歷二月初五日考驗挑選云

●潘統制晉京

陸軍第二十鎭潘統制矩楹日前由新民進省謁見督帥面商關於軍務事宜旋奉督帥命令飭其赴京晉見袁大總統稟陳要公已於日昨回奉啓程進京去矣

●學務公所裁撤人員

學務公所世總辦以提學司既經裁撤衙署改爲公所事務較前單簡未便仍用多人況現在財政支絀亟宜裁員減薪以節靡費故將舊日之各科人員裁辭十四人每月約可省薪俸七百餘兩云

●勸業道注意實業

奉天爲農產最富之區亟宜振興農業前經設立農業試驗場並設分場五處實行研究農學以謀進步去冬自陳觀察莅任勸業道後對于農林牧養尤爲注意刻已行文總分各場廣徵計畫切實進行將來農業之發達當可拭目俟也

●巡防隊奉調回省

開原前因有黨人起事故由督憲派遣前路巡防馬步隊各一營前往征勦現在平靖多日於日前札飭金統領帶隊回省昨十八日已陸續乘南滿火車抵奉分別駐紮東北兩關各棧店聽候命令矣

●被裁錄事呈請派差

裁撤特別審廳候補錄事維清日前遞稟提法司歷訴被裁及困苦情形懇請錄用以免久閒昨蒙汪金波司使批示以該錄事平日辦事尙屬得力此次被裁實因節欵起見既陳困難情形著交奉天府地方審判廳如有相當缺出即行錄用以示体恤云

●警務局整理燈路

警務局以路燈之設不但利行人且防盜竊而一般無知愚民不明其中利益多有不肯設立或設立而任意息滅以致夜間街巷黑暗異常故特於日昨傳飭各區酌派長警詳查各處如有應行設立者即勸令附近居民赶爲設立已設者着令每夜點燃毋使息滅如離人家稍遠之處應行添設者則由公家備欵設立派人燃點以利行人而防窃盜云

◎鐵　嶺◎

●懿路之交涉命案

懿路河南首牛德縣界內有煤窰一處日昨該窰煤工人不知緣何將日本工頭名及日婦一口狀斃當經交涉司派委員至該處檢驗確係因傷斃命其兇犯現已逃走當請鐵嶺縣飭就近警區嚴緝究辦云

●丁字泡又出搶案

本邑遼河以西去歲水災偏重土匪遂乘間蜂起昨晚丁字泡高恒長家突有步賊七八名持槍將高某所養之牛馬騾驢四頭全行搶去現値春種之際去歲既受水災現在又受匪劫高某其無以爲生矣

●添募巡警

本邑幅員遼濶巡警稀少實有鞭長莫及之勢現經縣會議決每鄕改用馬巡十名易步巡二十名庶幾足以資防衛而保地方合之舊有巡警每區可得五十名惟添募之巡警四十名尙無槍械仍由地方籌欵請領云

●請議停止燒鍋

本邑哀鴻遍野糧價日昂而燒鍋造酒每日全境不下千石紅糧消耗於無用之地即阿牛堡子廣泉燒鍋每日須燒紅糧二百五十石每月可獲利四千五百兩查河西偏災甚重不宜消耗紅糧至如此之多以故西方人十餘起反對爲民請命以重民食己將是項議案交由商會提議矣

◎法　庫◎

●孟幫帶近狀維谷

警防第二營幫帶孟維斌前駐茂葉台被胡匪裹去防兵二十餘人現經國司馬批飭限五日將在逃各兵一律招撫經該幫帶赴葉茂台招集不意被該屯驅逐嗣赴丁家房身又被阻止想該幫帶之進退實爲狼狽矣

●收捐將仍設董事

收捐處去歲七月間奉上憲札飭將各路捐務董事一律裁撤改爲各鄕董事會鄕董就近經收通飭在案現因去秋水災加以今春盜賊蜂起捐欵諸多虧欠昨經會議以董事會現已奉文停辦徵收捐欵仍須設立捐務董事云

●鄕防軍火之充足

法庫西九十里丁家房身屯之富紳大商茲因各處警耗更兼盜賊蠭起當由該屯會首等籌設鄕防按日操練日昨十三日火操閱共有俄鎗一百四十桿八密里槍六十桿日本鎗七十二桿十响毛瑟槍十三桿機關砲二尊抬槍三十八桿於者可見該防軍火之充足矣

◎義　州◎

●裁減教員薪金

勸學所總董王郁周十一日知會各學堂職教員務于三月十六日齊集本所會議要公茲聞是日會議爲裁減各員薪金因現在經費支絀不能不力求節省每月每員各減五六元之譜云

●贊成宣講者日見衆多

城北三溝屯乍獻亭君苦口宣講不辭勞瘁已誌本報茲聞李君決意在大佛寺院內爲宣講所每日演說其宗旨勸富家出資接濟貧民籌辦自治等情現在各界人士之贊成者已有一千三百五十餘名擬達乎兩千人數晉省禀請省憲札由該州發給執照下鄕宣講以開風氣云

◎奉　化◎

●蒙王過境

蒙旗達爾罕王于陰歷去歲十月間經過本邑在收租地局存住數日即乘南滿火車赴京現因京中不甚安靖該蒙王思回故土于陽歷三月十二日由南滿車站歸路過奉化仍住該旗地局暫住所有局中人員猶依舊日衣冠從事迎接云

●巡防營懸旗招隊

十五號奉省後路巡防吳統領遣其哨官董廷漢由八面城來向縣署呈驗執照派其在縣境招隊兩哨當在西街懸掛招募步隊白旗一時無業游民及從戎賦閒者均爭先投充報名恐後惟因無妥實承保不能錄用故僅收錄十餘人云

●商團巡警共保治安

開原亂後奉邑近日警報較前吃緊商民因之異常惶恐故商會特添派看守城夫百八十人以防變生意外而警士亦多抱奮勇思想由官長督率日夜與商團協力在街巡邏毫無勞怨之處其在門者愼重把守不准閒散無業者流任意出入晚間更格外嚴防因此市面人心漸爲安定外面風聲亦形平穩云

◎安　東◎

●通飭懸掛五色旗

日前各局所衙署接奉督憲電飭以大總統刻値舉行受任典禮凡我士庶軍警商學自宜一律懸掛伍色旗幟以誌慶賀而壯觀瞻當經道署通告各界一體遵照辦理云

●派員赴省會議

省垣諮議局近援舉行通常大會於日前電致參事商務兩會派員赴省會議兩會奉電後即行公同即共舉劉君仲友辛君賡西充任代表赴省會議云

●商務總理請假回籍

安東商務會總理王小東君任事以來頗洽輿情日昨請假旋里往復之間約須半月所有一切事項統由協理李愼軒暫行代理云

◎昌　圖◎

●所謂撥草尋蛇者非耶

近因謠言紛起防警防範甚嚴昨晚七句鐘防全在卡過有一剪髮者年約三十餘歲該兵上前盤詰其人自稱姓李名松山山東人現住昌圖前在陸軍充差云云已而有附近某大戶出而保証謂係好人將伊放走嗣經防兵回營報知長官趙吾以李某素有與匪黨勾串情事遂即派兵數名至伊家搜捕李聞兵至急潛隱暗處該兵不得而返乃派兵週圍設防以覘動靜詎意李聞兵走越墻忽遁當爲防兵捉獲帶營究訊據供係革命黨人有都督委任復有狀炸彈八枚云云急派兵至伊家搜尋由枕頭內搜出蘭外藍大都督執照二張俱係他人名姓據伊妻所說伊之革命執照早以焚毁炸彈亦不知藏在何處其中詳情容俟再訪

●再誌巡官之法案

本報前誌雌鷹巡警分駐所巡官王成武被該所巡記宋某稟揭不法情事當經警務長將該巡官調入公所羈押一面派員前往調查茲聞已調查明晰該巡官確有私設賭局抽頭取利等事警長因事關巡官未便擅裁故於昨晚將巡官送府懲辦云

◎大孤山◎

●議董兩會尙未開辦

本埠議董兩會去歲冬季接奉省憲來札將該會停辦其所有經費充作軍餉現在共和成立諸般新政即需舉辦該會因未奉省憲命令仍不敢開會提議

●逃兵回營幾乎正法

駐紮本埠之巡防兵舊曆十二月二十二日與民軍交戰死傷無數且有潰散逃亡者本月八號有逃兵張某回至該營聞被張管帶以其臨陣脫逃實屬無恥當決令梟首示衆以申軍律嗣經商會聞知力求寛恕張管帶以法律雖嚴遂從寛責革云

◎遼　陽◎

●警務長會議對付亂黨

警務長朱君吉甫以現在大局已定南北統一已無黨人之名義惟遼城四鄕仍有土匪假借黨人之名到處搶掠不但有妨治安殊於舊日黨人之名譽均被玷汚若不設法捕勦後患不堪設想是以朱君於昨十五日將各區官召集來城會議一切辦法云

●邪術果可信乎

城東陳家屯村有陳小所子者年逾弱冠自幼讀書其妹年已及笄近得邪症屢藥無效舊歷本月二十日陳某遂照奇門遁甲邪書劃符一道調治其妹果然立愈待翌日午前陳某外出突遭旋風將陳某颳跑至東南黑浴山地方張目一視已離家五十餘里旋經行路人所見始將陳某送回家中幸保無恙云

◎西　豐◎

●匪亂不靖之由來

日前防營在西路獲得豆楊芸際報字黑虎當經營隊訊明遂即正法已而有人將屍體當場破開剖心摘膽竟有生食其肝者餘匪聞之憤恨益甚會衆集議分幫騷擾地面並揚言尅日入縣城爲黑虎大施報復此言遠近傳聞殆遍刻間各路防兵分守甚嚴今早十五日又添派兵隊前往矣

◎吉　林◎

●旗產提充公費

清鄕局雖已成立日用經費毫無的款現在富道協同水師營等會議擬將十旗原有各站莊田園地一切公產提作清鄕局辦理預警之用以免滿漢爭端旗屬人員俱已應允現已將旗產充公具稟撫憲陳簡帥核奪示遵矣

◎長　春◎

●又有匪警

城西二區住戶張清泉家資殷實昨陽曆三月十一日夜間陡來鬍匪三十餘人撞門入院經張某知覺即率領家人開鎗抵禦戰三小時張清泉家因子彈不足不能支持被鬍匪鎗斃父子二人家丁一人錢財盡被刧去及至警兵知曉業已鼠竄無蹤矣

●保安會暫不取銷

本城保安分會於去冬由各商家攤欵成立現在大局雖定何太守子璋恐地方鬍匪乘間擾害日昨在商會集議著保安分會暫不取銷以維治安聞各商均各認可云

●查報赦罪犯

道府兩署日昨接提法司札文轉奉督帥通飭以現當國體共和所有禁錮囹圄之軍流徒各項罪犯應行赦免歸爲外結迅速查核審理取保開釋並將案情罪名先期呈報以憑彙核咨部聞孟道何守奉札後即轉飭各屬一體遵辦矣

◎哈爾濱◎

●選舉正議長

濱江城議事會議長曹桂棂君因回籍葬親稟請長假經監督林司馬批准以此席關係重要碍久懸即召集各界投選舉聞得票最占多數者爲刁君子明云

●學董辭職

勸學所學董卞維周君因本埠學欵支絀又兼與各生屢起衝突故于月之十五日稟請辭職云

●商會查驗報館機器

濱江廳林司馬以本埠醒民白話業已停版多日查該館一切器具均保紳商集股購置故特飭知商會派員查驗館中傢俱機器等件一一稟覆備案並告知警局隨時保護以免將來損失云

●各種工廠用機器各匠傢俱農具度量衡器保險銀櫃
●客店賬房厨房專用鐵器傢伙各色油漆顏料電燈電
●餘機器材料等件五金雜貨一概俱全不悞主顧
特此奉佈
日本電話四十八番中國電話一九四號
本店主人啓

盛京老福順堂天下馳名

◀各省寶藥處▶

北京祥源號 駐操營恒升當 復州德益厚 呼蘭河人和成 豐台義盛永 義州寶增湧 鐵嶺永慶生 安東復裕恒 巴彥州義和隆 安東縣玉合隆 遼陽善盛福 張家沂同義合 昌黎縣寧成湧 撫順天增源 鶯寶樹永茂玉 青楷子公茂棧 金州洪興德 田莊台永順盛 老達房身吉慶項

撫寧縣慶興隆 新窩堡萬隆當 賓州德昌恒 熱河元亨號 寧遠州順發合 龍王廟恒發順 廣寧廣興號 昌圖實聚源 洮南府東陞燒鍋 懷仁縣聚生永 寬城子天合慶 西佛牛祿泰發裕 朝陽鎮興合當 營口興盛長 公主嶺永恒昌 大東溝玉合升 騰鰲堡天裕泰 郭陽鎮同順天 累獵河恒盛玉

永陵街天興元 旅順口福慶和 張家口晉川店 鎮安縣利源達 大孤山利昇鴻 八角台萬源合 大東溝德興永 東平縣恒興合 法庫廳永盛德 本溪縣永順號 懷德縣世昌隆 哈爾濱永德堂 蓋平同合利 新城府春發興 臨江縣東和長 遼中縣公順當 熊岳洪興裕 磐石縣恒興泉 冷子窪天興和

金州天德昌當 哈爾套街公益 中後所大順號 岫岩州協盛業 烟台裕成永 唐山芝蘭香 開原豫豐長 牛拉門德順泉 鳳凰城益增福 朝陽坊益興成 欒州福聚成 牛庄興合隆 雙城堡泰玉號 通州永茂店 樂亭縣華聚湧 雙台子德慶隆 蓋平恆昌德 金家屯豐元慶

阿什河廣順豐 山海關臨記 榆樹台恒昌隆 大連大合金 吉林天合祠 錦州育發祥 西安縣廣昇長 通江口美孚洋行 八面城玉成合 三姓永春當 通化縣源盛東 石頭城復盛湧 西豐縣同順隆 山城子合成鹽 莊河廳德昌玉 遼中分縣鴻泰鹽 騰鰲堡同德茂 農安縣泰發合

天津廣立順 長甸河復裕昌 瓦房店日新升 北林子源泰昌 蘆臺福祥泰 北井子同增合 新民府福聚長 買賣街福勝魁 卜窖天合潤 千金寨恩豐源 海城永茂興 伊通州廣順興 留守營峻亭永 孫家台萬盛裕 安東益增遠 營口廣順號 小北河源盛遠 寬甸縣復裕盛

▲頂上神效治痔散

此藥考驗成方專治諸般痔瘡勿論遠年近日久病新發或因風濕濕熱作痛作癢初起成瘡日久膿血淋漓不止致成痔漏以及內外破爛大便帶血痛不可忍並皆治之此藥每瓶價洋一元

老福順堂遷居大南關大什字街西新式樓房便是

▲加料葠茸甘露藥酒

此酒專治男婦左癱右瘓半身不遂口眼歪邪筋骨麻木腰腿疼痛腳膝無力手足拘攣中寒腹痛心胃冷積小腸疝氣九種心痛五積六聚七癥八瘕如是等症速飲此酒涓滴入腹立見功效每瓶銀元四角大瓶三元

▲世傳葠茸百補丸

此藥專治先天不足後天虧損五勞七傷腎虛諸症一切腰痛腿疼四肢痠困任脈膝冷如冰陽痿不舉而不堅精冷精清不能種子房勞過度夢遺滑精面黃肌瘦頭痛耳鳴小腹冷痛一切腎命衰憊等症服之最能保護身體培養元氣添精神悅顏色強壯腰腳筋骨興陽種子健步輕身每大匣淨藥五兩價洋五元每小匣淨藥二兩價洋二元五角

▲清胃止痛化積丸

此藥專治男婦心口胃脘諸般痧痛鬱氣脹滿飲食不消翻胃倒飽嘔吐惡心寒積痞塊肚腹作冷作痛時發時止及中寒腹痛脾虛泄瀉久不肢浮腫蠱脹難消一切酒積寒積氣積多年痼疾飲隨感即發如服此藥即能立效根除永不再犯每付四角每一付市價銀元六角每封十付售洋五元丸姜水送下半封五付二元五角

▲頂上虎骨熊油膏

本堂精製此膏善能舒筋活血追風透骨專治腰疼臂痛手足拘攣遍身麻木四肢不仁癱瘓痰痺肢體不能動轉一切跌撲損傷冷痛小腸疝氣貼之神效真蓋世第一良方也每大塊洋六角小張三角

北京農工商部立案准其專售並發給執照得享一體保護之利益再有奸商利徒魚目混珠冒濫假藥以後不准

闔屬商民人等知悉自示之後不得再有假冒圖章僞造假藥等項情弊致干嚴究勿違切切特示

奉天警務局立案賞發告示禁止私行影射自示之後倘有奸商放行冒濫送局究辦

醫學研究所考驗方藥精奇准予立案專售

奉天商務總會立案註冊咨行各省商務分會一體嚴加保護如有無恥之徒假冒矇混一經查出隨時送官究辦決不寬貸

奉天勸業道發給執照曉諭

▲官驗專門咳嗽藥

奉醫祖傳成方咳嗽藥專治五勞七傷諸虛百損無論男婦遠年近日諸般咳嗽氣虛痰喘睡臥不寧胸脇刺痛飲食不進服此藥即能立效除根病輕者二三付即愈此藥每付售洋八角一封十付價洋六元不但當年好病能保轉年不犯實有神效每付二丸病輕者二三付即愈言無二價管保來回有成封買到家服二三付不見功效者再有病愈剩藥均可退回立時按藥付錢決不食言今賣咳嗽藥俱多虛實不分諸公明顧者千萬認明農工商部發給鶴鹿商標再本號藥包內均有官發告示印照即是真藥

黑龍江東泰派報社啟事

閱報諸君鑒盛京時報於本年二月二十八日統歸本社一家經理派送所有以前鑫泰代派時之交涉本社概不承認恐未周合亟登報聲明

本社主人張震軒謹啓

本社特別任事

本報黑龍江向歸鑫泰派報社即本報分館派送於本年二月二十八日將分館裁撤統歸東泰一家代派所有以前本分社交涉事件東泰概不承認諸閱報諸君向前本分館經理人韓鑫樓交涉可也恐未周知特此登報聲明

共和適用之教科書

民國成立政體共和教育方針隨以變動本館前編各種教科書疊承海內教育家採用許為最適用之本今以時勢移易爰根據共和國教育之宗旨先將小學用各種教科書分別修訂凡共和國民應具之知識與夫此次革命之原委皆詳細敘入以養成完全共和國民茲將修訂已成各書分列於下書面特加訂正及中華民國字樣購者務請認明以免誤誤

最新	初等小學國文教科書	十冊	一冊 二至十冊	每本一角五分 二角
簡明	初等小學國文教科書	八冊	一二冊 三四冊五至八冊	每本一角八分 一角二分
最新	高等小學國文教科書	八冊	前四冊 後四冊	每本二角 二角五分
簡明	高等小學國文教科書	八冊	前四冊 後四冊	每本一角五分 二角
女子	初等小學國文教科書	八冊	前四冊 後四冊	每本一角 一角二分
最新	初等小學修身教科書	十冊		每本一角
簡明	初等小學修身教科書	八冊		每本六分
女子	初等小學修身教科書	八冊		每本八分
簡明	初等小學歷史教科書	二冊		每部一角五分

上海商務印書館發行

奉華新銀樓廣告

本銀樓開設奉天城內鐘樓西錢行衚衕座北向南門面五間開張十年貨高價廉久蒙各界諸君惠顧今本樓不惜重資改修樓式門面金字招牌添請各省出名師傅專做赤金紋銀新式樣首飾無不精巧工價格外克己舊飾回換不折不扣童叟婦女無欺賜顧者請認本樓

恭頌營蓋塩厘局趙總巡葆亭君德政

營口二道溝塩厘局總巡葆亭趙君適經到差正值南北合戰之際人心浮動之時我趙君鎮靜有方於盡職有日復變起軍南下商民未受驚擾塩局照章徵收照戶照常銷售塩商照常販運皆趙君和平維持商民等並未絲毫受害凡遇官軍過境全賴趙君一力擔當以致平安如故商民等受恩難忘是以登諸報端同為感戴又為塩務慶賀得人矣

營口南二道溝塩商商民等仝啓

楚館遺風

遼陽頭等聚美南班內有金寶鳳春金紅鳳仙金花二寶五寶等乃南方人也又有寶玉北地人也敝班自於去秋挑燈以來蒙諸君之捧場車馬盈門之不絕以致尚可支持新歲以來新政共和民心已定各業安然遼陽州城幸賴各官長嚴禁森令軍士各守營規並無滋擾等事地方上加意太平故敝班重將滿院裝修即設電燈各房間重行粉飾一新茶資一元借宿五元下錢統統在內特此奉聞遊客 雅鑒

別爾別得胰子

VELVET SKIN SOAP

LEVER BROTHERS LIMITED, PORT SUNLIGHT. ENGLAND.

新近有犯者仿造假貨故請認明婦人在地球上之牌庶不致誤

東洋總發售處大阪唐物町四丁目飯田商店謹白

奉天小北門裡 田〇商會

同 大東門裡 怡信洋行

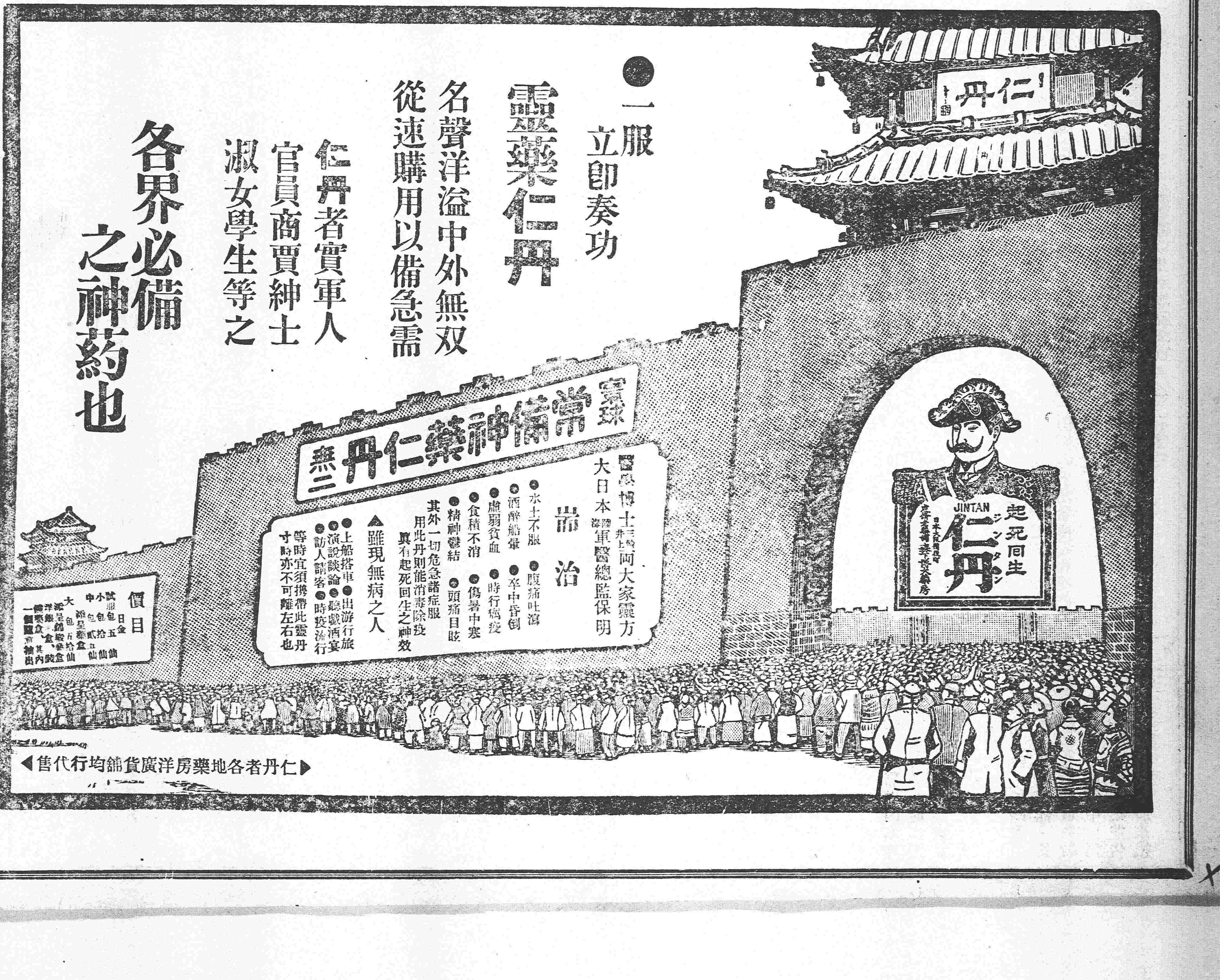

營口大石橋間 [illegible]

來件

▲新民籌濟事務所謹將奉天政界諸大善長捐款銜名列左

計開

瀋運司　捐助洋四十元
周仰庵　捐助洋拾元
羅通甫　捐助洋四元
張伯欽　葉巘承
壽洙鄰　何紹青
以上各捐助洋貳元
陸子粹　朱頌舒
寶宗簿　徐春菴
方仲南　韓紹琦
余炳猶　楊蔭軒
白少峯　玉迺臣
傅澤臣
以上各捐洋壹元
奉天警務局長周仰庵　捐助洋拾元
羅通輔　捐助洋貳元
壽洙鄰　葉巘承
朱朝宗　朱頌舒
李旭齋　詐季上
黃宇澄　張官五
福伯申　王孜辛
以上各捐助洋壹元
省城稅捐局　捐助洋伍拾元

批示

▲公署批示

一參議員張鵬韻等稟批查此案早經飭查應候覆到再行核辦來呈所稱該縣威迫各節一面之詞礙難憑信且欲保舉委員回撫尤屬荒謬粘呈參稅票乃係前年舊票呈內既稱參稅案曾於前年秋季復控由營口稅局斷結是此票係在結案以前所發應毋庸再揭惟前案飭府確查久未查覆亦屬玩延仰長白府迅遵前批詳細查明呈辦毋再延宕切切副呈發府正呈存

▲勸業道批示

一木商遲春發等呈批查宣統三年七月間據安東木商張忠慶等懇請准予木商遵律立會稟奉督憲批飭蕭前道親往查明以漂流木所事係調任輿鳳道趙强令商會兼管該木商擬自行立會該商會固所樂從惟前有墊欵四萬餘金無從歸補經蕭前道諭令張忠慶妥籌辦法如果商會墊欵還清儘可妥定章程自行稟復等語稟復督憲在案該代表遲春發等遵批投訴改訂新章各節核與張忠慶等所請大致相同擬定章程向爲妥協惟會否與安東商會接洽以及該墊欵如何歸補之處未據聲敘明晰着即自赴安東商會妥切協商再行具呈以憑核辦此批

市井雜俎

●屢犯不悛(奉天) 小南關風雨臺前胡同梅家小舖梅某日前招引一般賭棍擺設牌局被四局某巡長偵知當經拿獲罰洋數元具保釋放詎意梅某仍不自悛改昨又在鄰居老李家賭博被人告密田警區派警捕獲送至警務公所懲辦矣

●路斃(奉天) 販賣猪毛客人潘慶海年四十二歲係山東萊州府人日前由安東來十六日午前十一鐘時行至小西關大街上頭三合順鏡子舖門首忽然倒斃命當經管界崗警向前看守由三合順掌櫃報知五局一所該區官以電話轉請檢察廳檢驗確係因病身死現已有潘某之弟領去尸首掩埋矣

●性情慷爽(奉天) 昨有俄國金廠工人田某由車站改乘洋車進城行至小西門有貧婦一名攜帶小孩跪乞布施該工人一時動其不忍之心遂由腰中取出羌帖二張擲與該貧婦而去其性情之慷慨求之今人中實爲不可多得矣

●書女之內幕(奉天) 西門臉中和茶社書女徐雅蓮其唱演諸書均不足動人聽聞姿色尚佳故爲一般書迷所歡迎近者竟以說書爲名而實以賣笑爲生涯晚間在中和軒說唱約一二回即歸寓蓋爲應酬客人計也有本城某秧子者與之結不解緣每日飲食起居必與之共聞已耗費數百元書女劉榮之母頗心羨之欲令劉榮效徐雅蓮之所爲亦結有秧子一二人矣

●小綹何多(奉天) 屯墾局廚役劉韻廷十五日早赴東菜行買菜路過西門臉說書場被賊將兜內小洋十餘元併皮包一個暗行竊去當即知覺找已無踪遂報請五區一所轉飭長警代爲查緝云

●難兄難弟(奉天) 新平康一街福祥班月紅從良一則已誌昨報茲聞買月紅之吳某有弟名某亦在該班出洋七百元將桂蘭妓女買出作爲小星於星期二日乘日本車到營偕同月紅航海回里彼吳氏昆仲前在西豐捐局不過充當一委員司事竟積有如許之金錢其總辦之腰纏更可想而知矣

●婦人暴卒(奉天) 小東關住戶郝永祚向在城裡開設雜貨舖其妻張氏年輔三旬身体亦壯素無疾病本月十六日上午十句鐘時該婦欲往母家探視正在梳粧之際突然倒地口吐涎沫微存氣息迫家人報知伊夫婦視該婦已竟斃命爲時不過兩小時俗云人有一時禍福信乎信乎

●野有餓莩(鐵嶺) 河西飢民恆有日不舉火受飢寒斃命者月之十六七兩日南門外及五里碑子地方連日發現餓莩二名現經官驗掩埋爲民上者當亦知賑飢之不可緩矣

●隊官爲私娼作護符(安東) 元寶山上有孫祥林者年逾古稀爲子永春娶其隣人宋得樹之女爲室不料宋氏家教不嚴時令其女秘密賣淫孫翁毫無覺察三四年來該女姿色愈妍淫行愈彰遂明目張膽開燈供客並有出條應局等事結交安江隊隊官侯某爲護符經孫翁問知禁其歸寧遂有人唆使其服阿芙蓉食金戒指尋死以圖恐嚇其翁孫祥林不得已遂報知二區轉送總局現在某隊官爲其說項竟置之不理聞侯隊官有得賄情事且欲納爲小星云

●拿獲賭犯(遼陽) 城西千漭子村有張玉善者素以賭博爲業時常招人聚賭毫無顧忌日昨十五日正在呼盧喝雉之際被該管趙家臺巡警查見當場拿獲聞即轉送警務公所訊辦云

●金翠鳳唱演俱佳(義州) 北街文會茶園本月由天津聘來坤角金翠鳳一名該伶裝束均係自備異常出彩十三日晚演大劈棺一齣該坤角糸臺滿園觀者齊聲叫好且有向臺上擲錢者意者該園營業當必日臻發達也

●煙害難除(義州) 南街東關家胡同路北有李姓者素有阿芙蓉之癖至今未戒大吸特吸且開燈供客職司禁烟者胡竟絕無聞見耶

●改換制服(法庫) 警務公所前奉上憲札飭改爲警防當經警務長張桂森遵即將該處馬巡編爲兩營呈經國司馬轉詳在案惟服制因警餉支絀未便更換茲於日昨購到新武軍衣帽數百身發給防兵現已一律更新矣

●奸拐被獲(鳳凰) 城北逢子堡無賴陳少卿與其鄰人關某之妻李氏通奸日久不忍分離日前關某他出竟被某陳拐逃比至賽馬集處當被駐紮巡防查知盤詰阻留未得遠逸刻下關某得信業已訪至該處將其妻領回矣

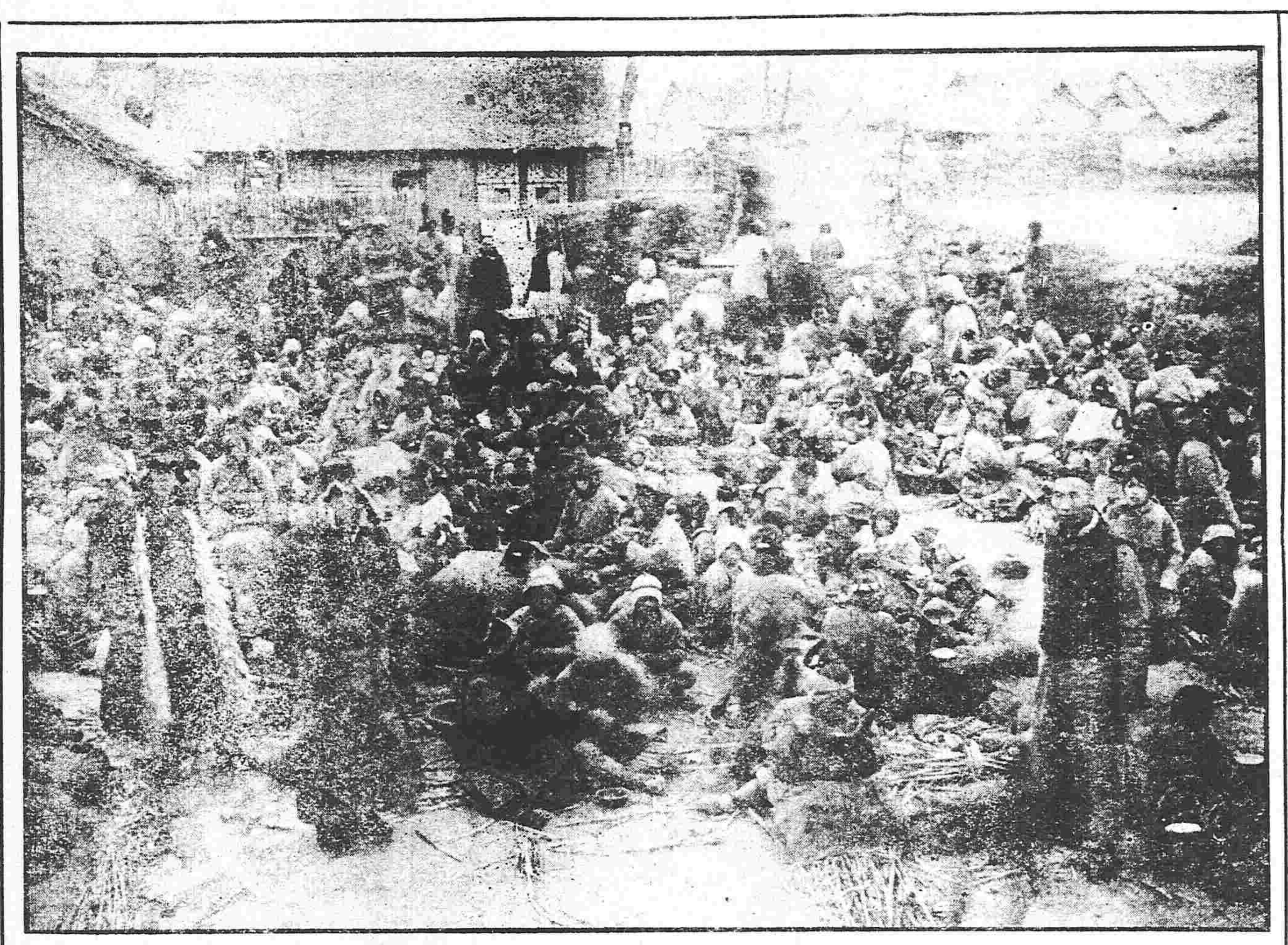

(新民府南路第二鎭文艾牛彔人字粥廠之撮影)

●吸烟者被人舉發(安東) 前禁烟會提議舉發吸食鴉片用匿名舉告法一律調局驗看已誌本報茲悉昨該會將此項被舉人員調局查驗未到者居其多數現將被舉姓名探錄如下王云峰門慶芬張桑捷漂木局李某陳緇譯盛玉田此外尚有婦女三人云

●洋貨之銷售日廣(吉林) 自共和宣布後在吉日商見我國人民皆剪髮易服爭先恐後携鉅資回國販買衣帽以圖厚利現在該商等以將貨物運輸到吉各界人士每日向該國洋行購買者絡繹不絕近數日間貨已售罄該商昨又携鉅資赴大連去矣

●成衣業日見發達(長春) 自去冬剪髮令下本郡各界人士除去煩惱絲者實不乏人現當共和成立剪髮者尤形衆多故洋服一項銷政最廣所有各成衣舖無不貨積如山添工縫紉云

●日租界商店儲糧之調查(長春) 聞頭道溝各糧商云去年歉收儲積之糧較往年減少一倍茲調查得各店棧儲有糧石數目如下

東發北　三井棧　公升長　萬義棧　廣遠店　義發合　廣順太　德發糧　順成東　會成棧　萬興北　滙昌元　天興福　雙合棧　謙益東　吉德昌　萬德公　聚阜達　萬太棧　以上二十戶共存紅糧四萬石小麥一萬五千石元豆六萬石雜糧一萬石

●書記野蠻(哈爾濱) 財務處書記王方廷與同事王濱文因口角致起衝突王方廷慣用野蠻手段竟用壓紙銅尺將王濱文頭部打破鮮血淋漓幸同事某攔阻未致傷命當經該處總理謝汝智君查知立即將該書記二人一律撤革云

花界消息

▲蕭苡明珠誇偶然 永樂班高玉琴豐容靡髮丰致嫣然年來神女生涯異常發達一般豁裘夜走臙脂坡者莫不爭先恐後蛾眉見妬謠詠隨之橫來蜚語謂其某日日間竟有錦帳四垂枕邊釵墮景象且謂其買充清倌人云云按玉琴本非小先生然白晝橫陳圖呈秘戲玉琴非寡廉鮮恥者流亦絕不至此或者苡前明珠偶然造謗未可知已余深知玉琴者爰誌此以辨其誣

▲小喬不安於室 前隸二街侍仙班小喬校書與金廣班之大喬係姊妹花二校書自去年金廣班閉歇後遂各樹旂幟爭艷平康未幾小喬爲某洋行執事李某出資納作小星迄今已及半載近聞小喬與李某感情頓減要求李某住房須在客棧內房間電燈須五十元娘姨須從平康雇出門須著五綵紅裙乘馬車李某竟一一順從無敢稍拂其意據個中人云小喬不久將仍入花叢矣

●剃鬚納妾之奇聞 昨見舊二弄紫仙班金媛媛校書匆迫異常部署行裝不知其何往予則向該班詢其底蘊方悉該校書因與復州某牧一時情熱該牧決意備價與校書贖身是以該牧不得已將鬚薙去頓作新郎自鳴得意聞現今假寓華東第一棧內將來再備金屋以爲藏嬌之所若某牧者亦風流太過也

▲桂卿之聯語 平康半街同樂班桂卿校書二九年華花容月貌昨因殖邊得仰花容室內陳設頗極幽雅擬贈以聯語奈枯腸難索僅得上聯桂子飄香應植廣寒宮裏又一下聯愛卿憐我我憐卿苦思半號均不能屬對想同好者必有人爲之增光也

▲陳佩雲之特色 韮鴻館陳佩雲校書二九芳年花容月貌每秋波送媚一往情深蓮步移來更覺嫵媚其待客處倍見安詳無青樓習氣亭亭玉立不是玉樹臨風令人生羨至歌唱徽調秦腔應時小曲等尤爲諸姊妹之冠試往觀之便知愚言之不誤耳

▲花品中之上乘 許久未涉足平康昨承友人邀赴新一街同陞班茶敍敝友所識者爲月樓校書該校書年方二九丰韻可人應酬週到非他妓所可比擬且無青樓習氣有大家風範走馬章臺盍往訪之以証余言之不謬也

▲的是可兒 三街韻鳳閣媛媛芳名甚盛凡登徒子無不交口稱譽余昨晚充任邊務入該妓粧閣見其室中陳設雅潔鏡彩燈光輝煌耀目媛媛年僅二七尚係清倌眉目秀體態風流品行端〃舉動大方聽其所唱簧腔雖不十分佳妙然亦能應節合拍以雛妓而能酬此殊屬不易得也

▲悔之無及 余在吉垣多年雖百計無聊不敢涉平康里一步爲守身也昨十二日晚八鐘時有契友相邀謂新由京都來一美妓名曰桂喜寄身雙喜班同去茶敍余遂一時心動亦與之奸及入該班初視之覺其衣服華麗體態洒流逮入其房則見其相貌异常惡劣嘴大如盆眼開如綫手粗似銼言語聲音殊多滯僞且染大瘡余未及茶敍即寬心嘔逐邀友人回寓而自覺悔恨無及矣

戲界消息

▲天仙顧曲記 天仙部復於昨星期日開演予於晚八點到塲適程永龍演鐵龍山軀幹彪偉狀貌武威又肯出全力未敢懈忽小事現在瀋陽各園中當推其巨擘次爲劉美案前段郭秀英去包文正郭翠英去陳世美秀英音圓聲宏洵能用其鼻音翠英調高音而能合拍均不易得之才也後段花寶玉去金香蓮見公主時所唱數句音調忽變不似前之一味亂叫尚耐聽聞而其跟包忽換一年約二十一二歲之齊小白豈因與前跟包之苟且行爲爲人道破故意遮人耳目耶抑得得忘舊耶次爲筱翠芬之梵王宮花寶玉之拜壽翠芬嬌小玲瓏口白亦頗清爽寶玉人謂其於此齣最稱擅長予則謂其尚不如白菜如在飲酒時須假飲潑地方合當時情狀該伶則置而不飲未免太過壓座戲爲郭翠英之斬子因爲時過晚未觀而返

▲一捧打散野鴛鴦 大連慶昇劇塲有女伶金靈芝者梆子青衣也去年見其演桑園會汾河灣三疑計諸劇聲音起伏尚稱合拍珠喉婉轉極盡總揚是以戲迷協會中人大爲歡迎蓋其香調鹹伎夕不祥也余日晚踐某君之約遂徒步入園甫引進坐適該伶與李永九扮演南天門但見玉客憔悴珠喉靡較之曩夕恍若兩人其聲音之遲滯音調之散漫揆諸既往大有昔是今非之感躊思至再終未得其所以致壞之由後經詢諸友人始知日前晚間該伶留金豐恆侯某住宿正在顛鸞倒鳳之際雲行雨施之時被何某當場撻住儼有不將侯某送民政署不可之勢後經多人調停令侯某出洋百元和行了結並將侯某金戒指兩只亦爲脫下噫吾乃知該伶聲音之敗壞誠有因也雖然侯某與靈芝可詔患難交矣

讀者俱樂部

▲載猗其宋之高宗明之福王乎然無李綱史可法之輔弼而僅賚黃潛善馬士英等類竊恐其謀畫終成畫餅

▲張勳豈終不忠於清乎特以大勢所趨一木難支不得不爾然何不解甲歸隱騎驢嘲上作清流居士猶自戀戀何

▲以上學無術之銀匠而辦高等實業學堂之庶務事未必勝其任吧

▲以衛生醫院六個學期之看護夫而充陸軍小學堂之醫官未必勝其任吧

▲以五十六歲之老朽而娶一二十齡之女學生未必勝其任吧

▲以一刮地皮之武員出身而欲委直隸之總督未必勝其任吧

▲以七八年前在南門臉營賤役之流聲機業人而充度支司某某科員未必勝其任吧

▲以教員補習科一個月畢業而當模範小學堂之教習未必勝其任吧

▲他說民國新命令將來准吸鴉片(煙鬼樂)

▲他說民國新命令將來斷匪不拿(人民愁)

▲他說民國新命令將來廟宇重修(僧道笑)

▲他說民國新命令將來學堂停辦(教員哭)

▲他說民國新命令將來髮辮不剪(守舊喜)

▲他說民國新命令將來弗關礦產(苦力憂)

▲他說民國新命令將來大開賭場(賭友哂)

▲他說民國新命令將來許人纏足(女子懼)

▲他說民國新命令將來封禁報館(官吏快)

▲他說民國新命令將來任用污吏(維新怒)

▲他說民國新命令將來民不納稅(百姓欲)

▲他說民國新命令將來免賑恤貧(災鴻苦)(婉蘭)

▲謂破壞後之不易建設似矣顧何以已經破壞之省分對于教育一項除推廣小學外而各種高等專門學校業已先後開辦我奉省並未經破壞而乃含糊其辭中等以上之學校皆行緩辦豈不經破壞者更不易建設耶我不解

▲謂經費因軍餉而支絀似矣顧何以奉垣各行政衙署並未因經費支絀而認眞整頓而其閒員冗員望領薪資如故也乃獨於最歸實際最無虛縻最有利于國民之經費而云支細支細豈教育經費須可充軍餉其他行政經費不可充軍餉耶而我奉省近數月所需軍餉與平日比較固未嘗增加也我不解

▲謂年長之學生易于滋事似矣顧何以同一共和之省分於中等以上之各校不聞有停辦之舉且同一地位之吉林各中校均已開學之後耶又豈一奉省學生滋事于事定之後耶又豈一奉省獨處特別之地位耶我不解(業)

▲奉天自設行省各司道公爭一樣繁重民政交涉度支提運提法各司科長月支廉費二三百兩之多何以提學司科長最多數只有一百二十五兩敢問(未完)(下問子)

總行 日本東京市日本橋區駿河町壹番地

分行
倫敦 漢堡 紐育 桑港 孟買 甲谷他 盛谷
新甲坡 爪哇 蘭貢 馬尼剌 香港 厦門 臺南
臺北 廣東 青島 上海 漢口 芝罘 京城 仁川
天津 海參威 大連 牛莊 鐵嶺 長春 哈爾濱

三井物產株式會社奉天出張所

設在大西關 電話 日本（二一三五） 清國（二三七）

啓者本行開設歷有年已各國各埠通商口岸均設有分行可見本行交易之茂盛所有疏賣大宗之貨物豆子豆餅棉布洋棉木材撫順煤麵粉各種雜貨各種機器鐵礦軍械並經理保險代理船務等事認眞辦理購買貨物格外公道如蒙官商賜顧者請到本行面議爲幸

本行主人謹白

緊要廣告

同芳照相館

啓者本館開設奉省歷經數載所有照相一藝無不盡心研究精益求精以故數年之間名揚遐邇久爲各界歡迎惟近有無恥之徒冒稱本館分號名目在外招搖有取名仿本館音韻開設照相館希圖魚目混珠且有多半竊取本館所照之相片張貼以作招牌希圖蒙混諸君之耳目此等行爲無恥已甚斷不能逃諸君之眞鑒也然恐各界未及知或受彼所愚於本館名譽大有關碍特此推誠佈告聲明本館除分設吉林省垣支店外其餘各地并無分設支店想熱心光顧諸公早已洞悉斷不至爲彼所欺朦也光顧者幸祈細察

奉天鐘樓南路東同芳照相館謹啓 電話二百四十號

資本金四千八百萬圓
公積金壹千七百拾五萬圓

總店 橫濱

支店
神戶 東京 長崎 大阪 倫敦 里昂
紐育 桑港 布哇 孟買 加爾喀達
香港 上海 漢口 天津 北京 大連
旅順 營口 遼陽 鐵嶺 長春 安東

奉天城內四平街
橫濱正金銀行奉天支店
電話十二番

盛京時報

各處諸君公覽嗣後如與敝館來往關於報務各事須認明敝館之函有赤色（盛京時報館證明）圖章方係敝館圖章並紫色（奉天盛京報時館）之函無此圖章却係冒名無論何事敝館概不承認特此佈告

各分局及代售處均悉本館如派員去取報欵持有刷印單蓋本館圖章及主任人印者方可照付若無此証如有錯誤本館概不承認

奉天盛京時報館啓

飯塚工程局

▲包辦一切工
▲發賣所用工材料

本局 大連
分局 營口 張台子 奉天 長春 湯山城 安東

九重黑香皂

特色超羣別牌其原料倍加精撰以最新化學精製凡用之者能使皮膚艷美卓卓有效

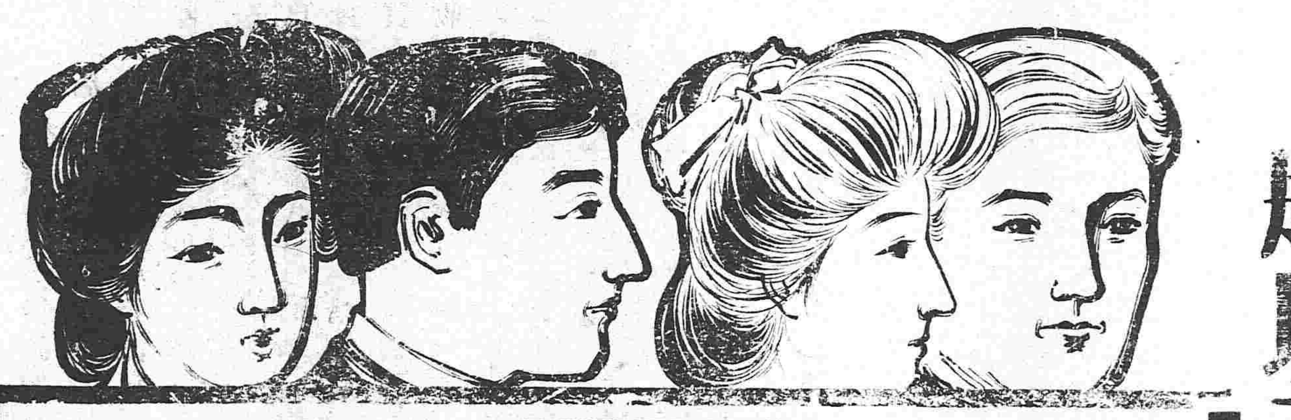

那以司

最新盡全之染髮良劑

完全ナル志らが染

▲此藥者染得甚快抹藥約過二十分鐘能染纖纖之黑絲毫无傷毛髮耐久不黯也

THE NICE ナイス

價值較向所有剪髮藥價畧致昂貴然而藥效迥異

藥價
小瓶日洋三角五分 郵費四分
中瓶日洋六角 郵費六分
大瓶日洋一元五角 郵費八分

販賣
大阪市心齋橋二 丹平商會本店
同 平野町堺筋 丹平商會支店
代賣處全國化粧品店及藥店

現代最新の染毛劑

經售在清國各地葯房洋貨舖均有代售

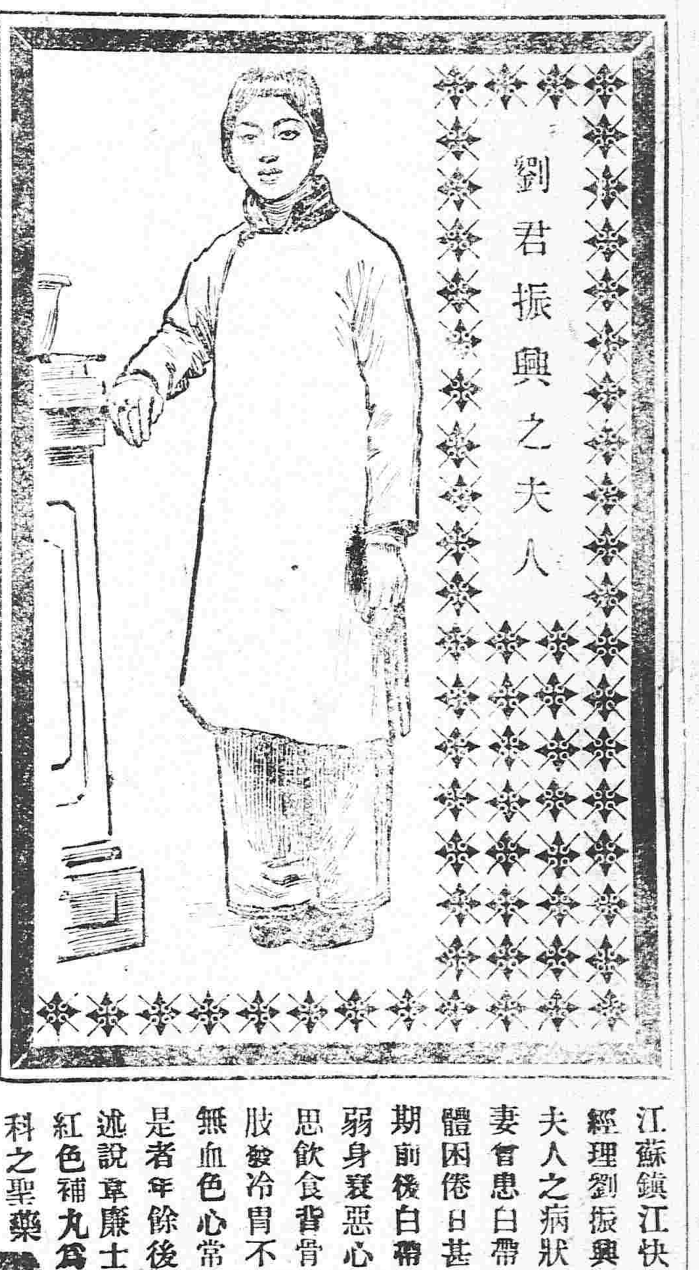

鎭江婦人身衰體弱服韋廉士大醫生紅色補丸而得復原

江蘇鎭江快安洋行經理劉振興君述其夫人之病狀云○余妻曾患白帶之症身體困倦日甚一日經期前後白帶更多體弱身衰惡心嘔吐不思飲食背骨疼痛四肢發冷胃不消化面無血色心常驚怯如是者年餘後承友人述說韋廉士大醫生紅色補丸爲專治婦科之聖藥遂購而試服之未幾胃口復原夜能安睡諸痛全消身軀肥胖再加調養精力倍增自服韋廉士大醫生紅色補丸之後其疾並無復發請將余妻獲愈情形登諸報端俾女界中之患同病者亦可藉服是丸而獲愈也

韋廉士大醫生紅色補丸久已天下馳名爲醫治婦科之聖藥曾治無數所患 左癱右瘓 腦筋衰殘 風濕骨痛 山林瘴氣 胃不消化 皮膚炸裂 以及凡由血薄若水所起各症奏效如神如貴處無從購買眞韋廉士大醫生紅色補丸可直向上海四川路八十四號韋廉士醫生總藥局或向重慶白象街分行函購亦可每一瓶大洋一元五角每六瓶大洋八元遠近郵費一律不取

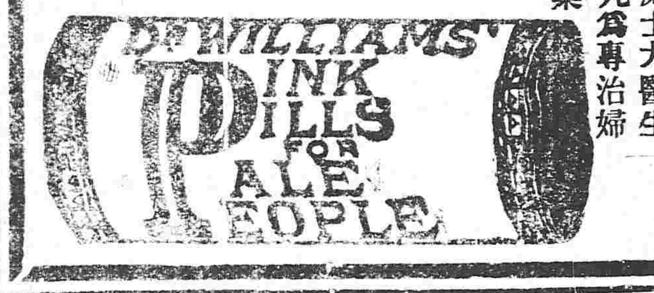

名花來奉

昨夕同友冶游平康二衙寶順班充務見之煥然一新由申來奉之鳳英年近花信溫柔可愛應酬周到皮簧精明聲音洪亮尚有同來之月樓東飄仙館移來之愛卿新順班移來之媛媛均巧小玲瓏無一不美也走馬章臺諸君共賞識耶

殉邊痴子

馬永順尋子

三河縣大道東林人馬和又名德福知悉自離家二載餘不知下落見報速來家或諸親貴友知其所在者祈函知奉天小南關皇學胡同黄泰館劉少軒異日申謝

軒啓

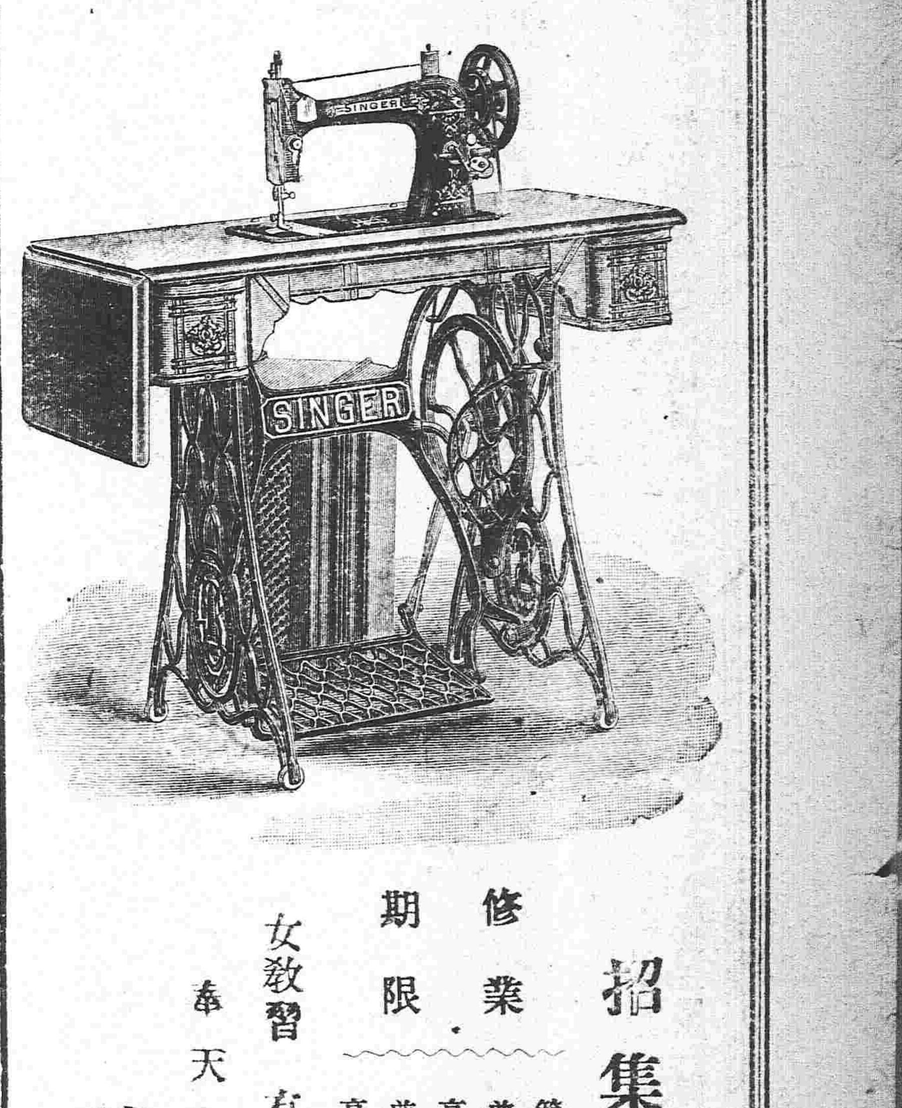

招集學生

修業期限
簡易裁縫科 一個月
普通裁縫科 二個月
高等裁縫科 三個月
普通刺繡科（用機器） 二個月
高等刺繡科（用機器） 二個月

女教習 有清國人 有日本人

奉天小東門裡

勝家縫衣女學校

萬德老藥局

北京總廳醫官考方驗藥批准立案民政部註冊准售

崇門婦科補血丹

凡婦女以血爲主血隨氣而行氣由血而生氣滯則血瘀氣順則血和氣順血和經水自然調矣如其不調多因瘀結之氣凝於中脘不得舒暢脾上耗損元氣榮衛不生以致經水不調或前或後經閉不通或赤白帶下或氣傷血海崩漏不止腰腿疼痛或癥瘕痞塊滿腹攻疼甚至午後發燒兩脇膨脹咳嗽不止脾虛泄瀉自汗盜汗等症百發百中屢次考驗神效誠爲婦人之聖藥也每小盒價洋壹元二角大盒五元言無二價

世傳參茸百效丸

此丸崇治先天不足身微氣弱後天虧損腰腿疼痛淫慾過度夢遺滑精神昏困倦膝冷如冰面黃飢瘦心虛耳鳴甚至陽痿不舉舉而不堅堅而不久久而不固命門火衰精冷精清不能種子如服此丸善能培養先後二天引火歸原固本眞陽百試百驗神效誠爲種子之聖藥也每大盒三百丸價洋五元每小盒六十丸價洋壹元二角言無二價

● 癩疥兩種龍金水 每瓶五角
● 崇門參茸虎骨酒 每瓶四角
● 頂上虎骨熊油膏 每貼三角
● 世傳止嗽一點丹 每付六角
● 平胃安痛化積丸 每付五角
● 秘製眼科光明散 每瓶角半

由外省寄錢買藥本堂自備郵費

開設奉天大南門裡路東門面四間金漆牌匾爲記
支號京都前門外打磨廠中間金漆牌匾記爲

香味馥郁

不二	數島
芙蓉	大和
朝日	金鐘
洋美人	駱駝
斯邊	雙仙鶴
達利	利利
蜜蜂	琵琶
元寶	錢龍
各種煙草	

價格低廉

東亞煙草株式會社